这个正月……

烟 雨

2020年注定不平凡，比全民欢聚更深的不是举国的团圆春节，而是一场突如其来的大瘟疫。疫情以湖北武汉为中心，席卷了大江南北。人们与死神搏斗，与恶魔拼命……[illegible]

[illegible]

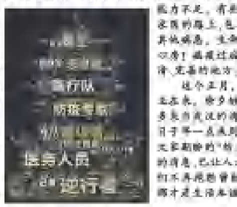

天津市基层抗击疫情之一角

[illegible]

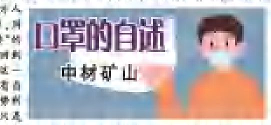

沁园春·战疫

孟昭强

[illegible]

坚定信心 同舟共济 科学防治 精准施策

责编：石 磊 杨爱辉 孙嘉琪

天津建材 BBMG TGMG
TIAN JIN JIAN CAI
2020年3月18日 星期三 第536号
天津市建筑材料集团(控股)有限公司主办 (内部资料 免费交流)

天津建材集团领导深入基层企业检查疫情防控和复工复产情况

连日来，天津建材集团党委书记、董事长安志强和总经理江海及领导班子成员分别带领疫情防控小组和专项检查督查小组有关成员再次深入所属基层企业检查疫情防控工作和复工复产情况，体现了天津建材集团领导对企业疫情防控、复工复产工作的高度重视和大力支持。

天津建材集团领导轻车简从，深入车间、办公区以及下属四级企业实地了解情况，看望并慰问工作人员和值班值守的干部职工。每到一家企业，检查小组一行都严格遵守企业出入测温扫码登记制度，并认真查看各出入口测温、登记是否准确、是否详细，对近一阶段的疫情防控工作整体情况进行细致检查；排查防疫物资储备情况；查看员工健康登记情况。针对企业的复工复产情况，检查小组一行特别查看了复工复产各项防疫措施，包括生产车间、仓储、运输、办公、会议、就餐、环境消杀等情况；查看了外地复工人员名册和居家隔离情况登记。

天津建材集团领导对各企业的疫情防控情况表示肯定，并再次强调指出，当前一段时期，疫情防控各项工作不能有丝毫的松懈，仍要严格执行金隅集团、天津建材集团的疫情防控要求和复工复产要求，做到守土尽责，万无一失。具体要做到，一是关注疫情，谨防松懈。疫情防控工作随着全国和本市的有效防控已取得突破性进展，特别是天津本市疫情防控数据已多日为零增长；但是，随着复工复产的全面铺开，异地返津人员和境外输入人员仍存在很大的防控隐患，所以各企业决不能掉以轻心，放松警惕，要紧绷疫情防控之弦不松懈。二是严密防控，堵塞漏洞。各单位要针对前一阶段检查的情况和津门战疫扫码新要求，切实做好疫情防控的整改工作，立行立改，堵塞消除疏漏的环节，严格执行24小时应急值班值守制度，严守值班纪律，一旦有特殊情况及时上报。三是充分准备，安全复工。天津建材集团所属各企业积极复工复产，要层层落实做好岗位预案及各项准备工作，做好测温枪、口罩、消毒液等防疫物资储备工作，做好员工及家属的动态信息摸排调查情况。特别是物业管理类企业随着商家的营业、人员流动增加，要和商户、街道社区一起群策群力，群防群治做好疫情防控，决不可掉以轻心。四是凝心聚力，锻好谋划。各单位要切实增强生产经营工作的紧迫感，开拓市场、统筹谋划推动全年各项工作任务，召开专题会议研讨，以务虚求务实。要继续全年任务倒排工期，主动走位，重新调整2020年思路和举措，乘势广泛创收增效的有力措施，层层分解压力，争时间抢进度，力争完成全年目标任务，将损失降到最低。最后，检查小组领导强调，各级领导干部要力戒形式主义、官僚主义，要靠前指挥，集思广益，真抓实干，在有序复工中出实招、见实效，多措并举，做好复工后的舆论宣传引导工作，确保疫情防控和经营发展"两不误"，实现"双战双胜"。

各企业都一致表示，将一如既往，持续用力，巩固前期疫情防控工作成果，扎实做好复工复产各项准备工作，调动员工的工作积极性，为赢得疫情防控工作的最后胜利和完成全年目标任务贡献力量。（党群工作部供稿）

天津建材集团党委组织党员自愿捐款支持新冠肺炎疫情防控工作

当前，新冠肺炎疫情防控工作正处于关键期，广大防控一线工作人员不顾个人安危，冲锋在战"疫"一线守护着人民群众的生命健康安全。为积极响应党中央号召，坚决打赢疫情防控阻击战，贯彻落实天津市国资委党委《关于组织党员自愿捐款支持新冠肺炎疫情防控工作的通知》要求，天津建材集团党委高度重视，立即行动，第一时间组织所属各级党组织认真做好党员自愿捐款工作。天津建材集团广大党员踊跃捐款支持疫情防控工作，为坚决打赢疫情防控人民战争、总体战、阻击战贡献力量。截至3月3日，1454名党员自愿捐款97933.98元，占党员总数100%，其中17名党员已自行通过金隅集团团委捐款3020元，[illegible]名党员向社区或各级慈善机构自行捐款10909元。

为切实发挥好党员的先锋模范作用，巩固和深化"不忘初心、牢记使命"主题教育工作成果，坚决打赢疫情防控阻击战，扎实组织好全体党员自愿捐款工作，天津建材集团领导班子带头，各级党组织全面响应，纷纷以党支部为单位，通过灵活多样的形式，既方便党员自愿捐款，又有效避免聚集，有序做好捐款活动组织工作，所有党员在最短时间内全部完成捐款。广大党员倾怀对党的忠诚、对人民的挚爱，为疫情防控工作捐献出力，涌现出很多感人至深的典型事迹。特别是年龄较大、行动不便的离退休老党员以及居家隔离的党员，在接到通知后，纷纷通过微信、支付宝等多种方式自愿进行捐款。天津建材集团（天津市建筑材料工业管理局）原党委书记张仁毅，已85岁高龄，春节前还在住院治疗。在收听收看到中共中央组织部号召党员自愿捐款支持新冠肺炎疫情防控工作的通知后，为支持新冠肺炎防控工作，主动让其子女将2000元捐款送到党委组织部，体现出了一名老党员的初心和使命。很多退休和在岗党员在捐款时也都纷纷表示："党中央有号召，全党有行动，我们每一名普通党员都积极地行动起来，为疫情防控工作贡献自己的一份力量。""为我们党强大的组织力、凝聚力感到骄傲和自豪。""我们一定听从党中央的号召，人人献出一份力，奉献一份爱心，坚决打赢疫情防控阻击战。"（党委组织部供稿）

天津建材集团党委开展基层党组织工作目标管理业务培训

天津建材集团党委在抓实抓细抓好疫情防控工作的同时，也高度重视新一年党组织制度建设和提升党建各项工作的分析研判和安排部署，学习中央、天津市委和金隅集团的重大决策精神，聚焦新的形势任务，在疫情防控工作中充分发挥党组织的战斗堡垒作用；与此同时，针对天津建材集团各级党组织新的调整，抓早抓紧党建基础工作，做到早起步、早动手、早安排、早宣贯、早调整提升。为进一步提高基层党务工作者的业务水平，不断创新党的基层组织建设，推动各基层企业党建工作上新台阶，天津建材集团党委于近期组织开展基层党组织工作目标管理暨全面从严治党业务培训。

3月13日，天津建材集团党委组织部首先召开基层党建工作业务培训会，按照《金隅集团党委基层党组织工作目标管理考评（全面从严治党工作考核）计分标准》，对基层党组织，包括党委、党总支、党支部的内容和要求，对如何做好基层党务工作进行逐项逐条讲解，并进行了互动答疑。党群工作部、纪检监察部等党务部门也均于下周陆续召开专题业务培训。天津建材集团党委严格按照目前疫情防控期间召开会议的有关要求，参会人员不超过30人，座位间隔1.5米，做好个人防护，进入本部办公楼前主动配合做好测量体温、登记信息等工作，会后离场不聚集。

培训前，天津建材集团党委作了大量前期准备工作，多次召集党群部门召开专题研讨会，反复几轮对考评工作进行深入研究，针对年度重点工作任务，党委（总支、支部）工作、组织工作、宣传工作、纪检监察工作、巡视巡察工作、群团工作等7个方面逐一梳理分析。一是全面认真总结去年的考核整体情况。2019年是天津建材集团第一个完整的考核年。经过一年来与金隅集团的对接、学习、融入，以及广大天津建材人的共同努力，年终考核取得了较好的成绩，但同时在检查考核中，也暴露了一些问题。与此同时，天津建材集团党委又参照金隅集团的考评标准对所属基层企业党组织进行了考评，也发现了很多不足之处和薄弱环节。天津建材集团党委及时深入客观总结考评工作，从而有的放矢地做好新一年的党建各项工作。二是充分研讨今年的工作目标要求。在专题研讨和考评细则修订中，注重把全年的目标任务细化、量化、标准化，融入考评细则，体现天津建材集团党组织的特色。三是动态细化分解考核项目。考评标准注重结合各单位工作实际动态细化、分类指导、科学评分、综合考量，既达到科学考核目的，又避免形式主义，不给基层企业增加负担。各党群部门又分别召开部务会，结合新一年的部门工作重点和计划，结合金隅集团的相关制度宣贯，认真分解任务指标，明确重点任务和工作，精心制作培训讲稿，使基层企业党建工作有依据、有标准、有干劲。（党群工作部供稿）

内部资料性出版物准印证号：[报批]2019176 集团范围内发行 承印单位：天津市泽豪印刷科技有限责任公司 印数：1600份

环渤海金岸集团股份公司

为复市做好准备 坚持防控复工"两不误"

为响应政府分区分级精准复工的号召，努力将疫情对经济运行的影响降到最低，环渤海金岸集团股份公司按照金隅集团、天津建材集团《关于切实做好疫情防控的复工复市工作的通知》要求，遵照天津市、区、街道各级政府相关部门的工作部署，根据公司实际情况，积极研究复工复市工作。

环渤海家居中心属于人员密集商场所，复工复市一直受到市、区各级政府和上级单位的密切关注。公司本着"外防输入，内防管控"、"分类管理、分区防控"、"抗疫复工，科学并重"的原则，做到"抗疫"、"复工"两手抓。公司疫情防控工作领导小组全面负责疫情防控及复工复市工作，积极配合鹏瑞科技商务区管委会，整理、报送大厦写字间区域复工复产备案要件，为写字间区域的复工做好充分准备；同时，积极对接南开区商务局，着手研究卖场整体开业工作。针对人员摸排与监控、门禁、测温及车辆管理，人员上岗管理，疫情防控物资配备，日常清洁，预防性消毒，通风管理，宿舍管理，以及疫情防控宣传工作等方面，制定了详细的防控措施和应急处置方案，确保复工复市后各相关工作职责清晰，流程明畅，可操作性强。公司专项监督检查小组全面负责疫情防控和复工复市工作的检查和监督，责任落实到人，重点工作到重点环节，保障公司复工复产各项准备工作落实到位。

公司将根据各级政府及上级单位的要求，进一步压实复工复产责任，细化、完善各项复工复市工作方案，强化疫情管控措施，为确保在符合疫情防控要求前提下有序复工复市做好充分准备。

（环渤海金岸集团股份公司供稿）

建材科研院公司

同心抗"疫" 为防疫提供科学检测

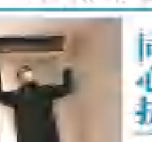

在抗击新型冠状病毒肺炎疫情之际，为防止医学观察隔离点的医护人员和隔离患者因空调风系统循环出现交叉感染，天津市南开区市场监管委委托建材科研院公司所属企业检验站对南开区集中医学观察隔离点的空调系统进行集中排查检测。

考虑到疫情的严峻性，公司领导带领职工根据"疫情防控"工作要点，坚定"胜利意识"，将日常工作迅速内部化，简化程序，并第一时间抽调检测部门技术骨干，对指定隔离点的通风系统进行规范性检查，有效阻断场所内各区域空气流通，保持区域内卫生，防止病原微生物在场所内扩散，降低感染风险。

面对这项紧要而艰巨的工作任务，公司领导和全体员工表现出最高的思想觉悟和服务意识，始终冲在检测一线，积极发挥检测机构在疫情防控中的技术支撑和服务保障作用。鉴于隔离点区域的特殊性，本着对医护人员高度负责的态度，公司领导将执行检测的标准提至最高等级，这为检测工作带来了前所未有的考验。技术人员在检测中深入调研比对空调通风设计图，逐个拆解查验通风口，反复调试，精心查验，克服重重困难，使数据的采集和分析更加科学准确，最终圆满地完成此次检测工作，得到了南开区政府、市场监管委和医护人员的高度肯定。

同心抗"疫"，共盼春来。公司将始终如一地支援天津市集中隔离点建设，并竭尽所能完成社会各界交予的任务，为打赢抗击疫情攻坚战发挥科研优势，贡献科技行业的力量。

（苏 鹏供稿）

艰难时刻怀勇毅之心 疫情面前显党员本色

★天材恒业公司：

党旗飘扬在社区 筑牢战"疫"防护墙

在这场没有硝烟的防疫战争中，有这么一群人，因为职责，因为担当，义无反顾地成为"逆行者"。他们是为人子，为人父，为人夫，身份各有不同，但目标只有一个——用实际行动为人民群众的健康筑起坚实的防线。

根据疫情发展的严峻态势和天津市防控疫情的总体要求，自2月17日起，天材恒业公司与北辰区天穆镇联合共同承担对北辰区天穆镇建材宿舍居住的45户居民实行24小时防控管控。

公司党组织高度重视，迅速抽调22名党员负责天穆镇建材宿舍居民出入管理。在小区门口设置出入登记卡口，进行居民体温检测、出入凭证登记、消毒作业和宣传防疫知识等工作。天穆镇建材宿舍地处偏僻，交通不便，值班人员上下班路途较远。在疫情期间，既要考虑出行方便，又要考虑健康安全，值班人员为错开时间，不影响工作，努力克服路途上的困难，相互拼车，相互接送上下班。年轻党员主动承担所有夜班值守工作；入党积极分子更是主动要求："非常时期，我年轻，我来值"。在他们当中有因连续多日工作劳累，突发疾病的党员；有连续工作两天一夜，拖着疲惫身体一直坚守在自己值班岗位上的党员。他们在卡口值班时，反复对居民进行防疫宣传，不厌其烦地叮嘱大家"少出门、不聚会、戴口罩、勤洗手"。凡是进入小区的人和车必须经过详细登记和体温测量，做到防疫不漏一人、一车。

在天穆镇建材宿舍值守的22名党员，关键时刻冲锋在第一线，战斗在最前沿，他们每天忙碌在街角巷尾，活跃在社区的各个角落，义无反顾地坚守在各自的岗位上，严格执行各项疫情防控措施，用自己的尽心换取居民的安心，以共产党员的使命和担当，为居民筑牢"安全防护墙"。天津建材集团领导多次对天穆镇建材宿舍疫情防控监管工作进行督查指导，对22名党员的工作给予了充分肯定。天穆镇建材宿舍工作站点被天穆镇社区党委授予"党员先锋岗"的光荣称号，赢得各级组织和居民群众的一致好评。

（天材恒业公司供稿）

★建材科研院公司：

党员冲锋在社区疫情防控的第一线

社区是疫情联防联控的第一道防线，也是外防输入、内防扩散最有效的防线。在疫情防控最关键时期，建材科研院公司所属企业天驰建筑材料公司部分党员同志们充分发挥先锋模范作用，主动请缨，迅速奔赴所在社区测体温、信息登记、入户排查、消毒作业等关键工作，冲锋在各自社区疫情防控第一线。

在这场没有硝烟的战役面前，总有逆行的人，无私无畏，守护人民。李娟在疫情爆发的第一时间就向所在北辰区瑞景街道社区党组织提出申请：只要社区有需要，一定随时到岗，全力以赴，坚持到底。她在社区大门口坚守岗位，严格排查进出人员及车辆，严防疫情输入。王玉英积极投身到新时代社区志愿执勤工作中，即使冒着严寒大雪，也坚持坚守岗位，尽职尽责，确保无居民聚集、无商铺违规营业的情况。王娟在承担执勤任务期间，从不缺席，即使身体有恙也始终不下火线，坚持完成执勤任务。刘德平则是在了解到社区人手不足的情况下，主动站出来，不辞辛苦，多次执勤，尽职尽责守好疫情联防联控的第一道防线，每次完成执勤任务后，他们都在家门口一遍又一遍的做好自身消毒清洁工作，确保家人的安全。

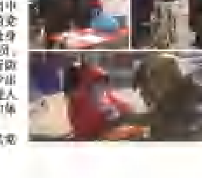

在来势汹汹的疫情面前，他们充分展现了新时代共产党人的英雄本色，认真践行了共产党人的初心和使命，用自己的方式为抗击疫情贡献一份力量，彰显"疫"不容辞，使命担当。（苏 鹏供稿）

★新材房地产开发公司：

我们是党员 "疫"不容辞

疫情当前，新材房地产开发公司的党员们不约而同地出现在所在社区需要的岗位上，他们主动请缨，亮明身份勇争先锋，奋战在抗疫前线，从办公室到社区一线，改变的是工作场所，不变的是党员的先锋模范作用；从公司职工到社区志愿者，转变的是身份，不变的是责任。

闫芬华是公司的党总支书记，他身先力行，下沉社区，在丰城里社区担任防疫工作，共护社区出行安全。苏丽敏是公司的财务总监，她积极响应社区疫情的号召，带上口罩和袖标，来到社区防疫值班站岗执勤，耐心对社区居民做好宣传引导，并参与体温检测，来访登记等工作，她不惧严寒，守护在佩景家园门口，践行着一名共产党员的庄严承诺。张梅是公司销售部的职工，在抗击新型冠状病毒感染肺炎疫情的紧要关头，她和爱人识大体，顾大局，主动向王顶堤街金禹花园社区居委会捐赠500斤84消毒液，用于支援疫情防控工作，充分展现出爱心善意与责任担当。

疫情就是命令，防控就是责任。在抗击疫情日子里，同样的故事发生在各个角落。公司职工踊跃主动报名加入社区志愿者服务队伍，为云阳东里小区站岗执勤；张贵华来到海然嘉苑15号楼，连续多日为楼门楼道进行消毒作业；王??协助后台小区社区工作者为进入小区的居民测量体温；张??在梅枫园社区值班点上默默值守。任劳任怨……他们勇于担当，乐于奉献，不畏艰险，不辱使命，为打赢疫情防控阻击战积极贡献着自己的力量。

在这样一个特殊的时期，大家同心协力，共克时艰，用爱心和行动支持防疫工作。公司党总支带领党员干部将继续以冲锋在前的姿态，带领职工群众全力以赴抗击疫情，用行动彰显责任与担当。

（新材房地产开发公司供稿）

★建材设计院：

舍小家为大家 红色马甲守平安

在这个疫情阻击的特殊时期，建材设计院共产党员王兴华所居住的小区发现确诊本市第76例病例，面对这场突如其来的重大疫情，该社区面临管辖范围大、人手不足的困难。王兴华积极响应社区号召，未与家人商量，便加入社区抗击疫情志愿者队伍，投入到社区日常防疫工作中。

王兴华家中尚有两名幼子，为了抗击疫情，他将妻子和孩子留在家中，穿上醒目的红马甲，在卡口处为进出居民测量体温，发放口罩，耐心登记信息，发放宣传资料，帮助居民多通风、戴口罩、勤洗手、不聚集。即使是风雪交加，天寒地冻，他依旧身着红马甲，坚守在自己的岗位上，用实际行动保障社区居民的基本安全。他说："我必须坚持到底，这是我的使命！"

小区里留下的是他坚实的脚印，回响的是他耐心的劝解。他以自己的方式为疫情防控贡献力量，给这场没有硝烟的战"疫"增添了温暖和感动，闪耀着那一抹鲜艳的"志愿红"。（建材设计院供稿）

统筹抓好疫情防控 积极有序推进复工复产

别样"三八"妇女节 天津建材这样过

编者按：没有一个冬天不可逾越，没有一个春天不会到来。伴随着春天的脚步，我们迎来了第110个"三八"国际妇女节。正值新冠肺炎疫情防控的关键阶段，天津建材集团工会及各基层工会组织采用别样的活动形式，开展纪念"三八"国际妇女节系列活动。

◆天津建材集团工会在战"疫"的决胜全胜利的特殊时刻，本着不开展聚集性活动、依托互联网开展"三八"国际妇女节纪念活动的原则，组织全系统女职工开展线上知识答题活动，将"三八"国际妇女节活动从线下转为线上，展现女职工积极乐观的心态和战胜疫情的信心。

本次网上答题通过微信扫描二维码参与到活动中来，内容涉及十九届四中全会精神、金隅文化与天津建材集团企业文化、绿色环保知识、女职工权益保护以及新冠肺炎防控等方面知识组成共50道题，参与者在线实名制答题，既比速度又比正确率，全系统女职工共359人积极踊跃参与。

此次活动的开展，进一步提高了全系统女职工对党的十九届四中全会精神、企业文化、绿色环保及妇女权益保护等相关知识的学习掌握，又促进了疫情防控知识的宣传普及，引导全系统女职工在夺取疫情防控胜利和有力有序推动企业复工复产中凝聚起众志成城、共克时艰的强大巾帼正能量。

◆建材科研院公司工会组织女职工开展了"三八节之好家风"主题征文活动。

习近平总书记指出："广大家庭都要弘扬优良家风，以千千万万家庭的好家风支撑起全社会的好风气。"此次活动挖掘女性职工身边的先进典型，宣传好家风家教的感人故事，引导传承向上向善的家风品德，从而树立"好家风"理念，培育"好家风"习惯，展示建材科研院女性职工的巾帼风采，做弘扬正能量的"金隅人"。

对突如其来的疫情，今年的"三八"节与往年的庆祝方式大有不同，公司工会在切实做好疫情防控、减少人员聚集、杜绝交叉感染的同时，主动创新活动形式，积极转变工作思路，将"三八"节庆祝形式由线下转向线上开展。

女职工们紧扣"好家风"主题，围绕孝道、动善、勤俭、诚信、廉洁、励志、修养等方面开展，结合自身的经历，讲述家风故事。征文体裁以记叙文、散文、随笔为主，文章主题鲜明，文字生动感人，事例典型真实，所有征文均通过电子邮件和微信方式提交。

活动期间共征集稿件近50余篇，由征文活动评审组通过网络会议形式集体评定，共评选出一等奖一名、二等奖两名、三等奖三名、鼓励奖十名，参与奖多名，同时为获奖职工举行了特殊而有意义的在线颁奖。征文活动进一步增强了广大干部职工在疫情特殊时期下的凝聚力和归属感，为企业复产复工后各项工作的顺利开展打下了坚实的基础。

◆新材房地产开发公司工会在抗击疫情的特殊时期迎来了"三八"国际妇女节，组织职工开展了厨艺展示活动。

此次厨艺展示活动分为三大类，即点心类、热菜类、凉菜类，每人限选一个类别做一道菜品，将制作过程和成品以照片的形式呈现，最后通过使用投票小程序和微信公众号的形式进行投票分享，并决出优胜者。

每一道菜品都凝聚着职工们对生活的热爱，展现了他们在疫情防控的非常时期，不畏惧、不恐慌、坚守信念、乐观向上的良好生活状态和新时代职工风采。

◆天材恒业公司工会为弘扬全社会"抗击疫情"的正能量，展现公司女职工"巾帼抗疫"的精神风貌，组织开展了"巾帼抗疫"摄影比赛活动。

活动中，公司女职工紧紧围绕活动主题，用女性独特的视角发现"众志成城、共克时艰"的感人瞬间，用镜头记录那些在岗位上抗击疫情的动人故事，展现出公司女职工战"疫"到底的决心和必胜的信心。

◆天材置业公司工会以"三八"妇女节为契机，为进一步做好疫情防护工作，减少新冠病毒传播风险，组织公司女职工开展了关于"新型冠状病毒疫情防控措施"的网络答题活动。

题目内容涵盖了新冠肺炎基本知识、病毒信息、防控措施等多项内容，融知识性、教育性、实用性为一体。此次网络答题活动较好地普及了女职工的新冠肺炎预防知识，进一步增强了凝聚力和向心力，营造了无私奉献、坚决打赢疫情防控阻击战的良好氛围，助力公司疫情防控工作平稳有序推进。

◆天材嘉业公司工会为庆祝"三八"国际妇女节，更好地展现公司女职工朝气向上、充满活力的精神面貌，结合当前疫情防控工作要求，组织全体女职工开展了庆"三八"知识答题活动。

活动通过手机线上答题方式，采取题库随机抽取形式进行，题目以新冠病毒防治为重点内容，涉及单选题、多选题及判断题三种题型，答题结束后将根据分数及答题时间进行排名，并给予一定奖励。

此次活动形式新颖，内容实用，不但吸引了全体女职工积极参与，还对疫情防控知识进行了一次宣传普及，更有效推进了公司疫情防控措施的落实和复工复产工作。

◆天材新业公司工会在"三八"国际妇女节来临之际，全国上下处于新冠肺炎疫情防控的特殊关键时期，举办了"立足岗位，致敬最美逆行者，争做巾帼先锋"线上知识竞答活动。

公司工会广泛发动全体女职工参与答题活动，学习防疫知识，增强防护意识，为遏制疫情扩散、保障身心健康发挥积极作用。此次活动进一步引导广大女职工坚定信心、同舟共济，积极投身抗击疫情各项工作，在保证个人安全健康前提下，立足本职岗位，充分发挥"巾帼不让须眉"作用，以实际行动在疫情防控和服务目标责任工作落实中展现担当作为。（综合报道）

天津建材青年在行动 学雷锋 战疫情 保复产

3月5日是全国第57个"学雷锋纪念日"。在抗击新冠肺炎疫情的特殊时期，天津建材集团团员青年们用实际行动传承着不朽的雷锋精神，争取这场全民防疫战的最后胜利。

社区是联防联控、群防群控的主战场，是阻断疫情扩散蔓延的最有效防线。天津建材集团团员青年积极参与社区"志愿者"服务，踏上防疫一线，全面开展疫情防控宣传和摸排工作，筑牢社区防疫"第一道防护墙"。

有序做好企业复工复产是当前的重点工作。天津建材集团团员青年结合企业实际，开展"助力企业复工复产，大清扫、大清理"环境整治活动。团员青年积极参与企业疫情防控，筑牢抗击疫情防线；充分认识复工复产前各项准备工作的重要性，对企业内各公共区域进行消杀，确保复工后安全生产。

团员青年们践行雷锋精神，助力企业防疫、复产工作，为全系统企业职工服务，为人民服务。从办公室到社区一线，改变的是工作场所，不变的是团员青年的生力军作用；从公司职工到社区志愿者，转变的是身份，不变的是青年人的生机活力。

在做好疫情防控的同时，天津建材集团团员青年坚守岗位，冲在生产经营一线。他们有的是一线骨干，有的是业务翘楚，有的是身怀绝技的工匠。他们一手抓生产，一手抓防疫，两不误，两促进，为企业安全、稳定复产复工打下了坚实的基础。测温登记有他们的身影，设备检修有他们的身影，防疫消杀有他们的身影，值班值守有他们的身影。广大团员青年们正在用实际行动记录着属于他们的责任和义务。

伴随着雷锋日，春天悄然来临。天津建材集团团员青年在抗击疫情的战斗中，冲当先锋，不负使命，经受了方方面面的考验和磨练。疫情改变了我们的生活节奏，而不变的是团员青年践行干事文化，努力奋斗的精神。（马 ?供稿）

警示教育专栏(一)

天津市违反中央八项规定精神问题通报

警示一：本市东丽区林业局[illegible]违规发放补贴问题。2016年至2018年，[illegible]9.1万元，用于给本站职工发放补贴。2019年6月，[illegible]受到党内严重警告处分，[illegible]已全部清退。

警示二：本市某区某社区卫生服务中心副主任违规接受公款吃喝问题。2018年4月27日至29日，[illegible]2019年4月，[illegible]受到政务警告处分。

警示三：本市[illegible]违规公务接待问题。2016年4月，[illegible]2.6万余元，存入1张加油卡[illegible]。2016年6月至2018年11月，[illegible]合计1.9万余元，[illegible]审批程序，违规报销[illegible]等问题。2019年9月，[illegible]受到党内严重警告处分。

警示四：本市[illegible]违规发放津补贴问题。2014年1月至2018年6月，[illegible]共计人民币23540元。其中，[illegible]11700元，[illegible]13840元。2019年9月，[illegible]受到党内警告处分，违纪所得已上交。

警示五：本市[illegible]违规发放津补贴问题。2016年底，[illegible]"工龄工资"[illegible]2017年1月至2019年1月，[illegible]"工龄工资"27.5万余元。其中，[illegible]2520元。2019年8月，[illegible]受到党内警告处分，违纪所得已上交。

警示六：本市[illegible]2018年11月20日，[illegible]11月23日上午[illegible]11月25日[illegible]11月23日，[illegible]2019年11月，[illegible]受到党内严重警告处分。

警示七：本市[illegible]2018年底至2019年2月，[illegible]2400元[illegible]4158元。2019年10月，[illegible]受到党内严重警告处分，违纪所得已上交。

（来源：《天津日报》、廉洁津沽网站）

贯彻廉政准则　推进廉政建设